# LAPORAN PRAKTIKUM

**Aplikasi Berbasis Platform**

**MODUL 2 DAN 3**

**Git dan HTML**

**Disusun oleh:**

**Alden Audy Akbar**

**S1 IF-11-04**

**Dosen Pengampu:**

**Cahyo Prihantoro, S.Kom., M.Eng.**

**PROGRAM STUDI S1 INFORMATIKA**

**FAKULTAS INFORMATIKA**

**TELKOM UNIVERSITY PURWOKERTO**

**2025/2026**

## DASAR TEORI

Git adalah sebuah sistem yang digunakan untuk mengelola dan mencatat perubahan pada file dalam proses pengembangan perangkat lunak. Sistem ini membantu pengembang untuk memantau riwayat perubahan pada suatu proyek sehingga setiap modifikasi yang dilakukan dapat dilacak dengan jelas. Dengan adanya Git, pengembang dapat mengetahui perkembangan proyek dari waktu ke waktu serta mengembalikan file ke versi sebelumnya jika terjadi

kesalahan. Git juga mempermudah kolaborasi dalam tim karena setiap perubahan dapat terdokumentasi dengan baik.

Git termasuk ke dalam jenis distributed version control system, yaitu sistem pengontrol versi yang memungkinkan setiap pengguna memiliki salinan repository lengkap di komputer masing-masing. Dengan sistem ini, pengembang dapat tetap melakukan pekerjaan secara lokal tanpa harus selalu terhubung ke server pusat. Setelah pekerjaan selesai, perubahan yang telah dilakukan dapat disinkronkan dengan repository utama sehingga semua anggota tim dapat melihat pembaruan yang telah dibuat.

HTML atau HyperText Markup Language merupakan bahasa markup yang digunakan untuk membangun struktur dasar halaman web. HTML berfungsi untuk mengatur berbagai elemen yang ditampilkan pada halaman seperti teks, gambar, tautan, tabel, maupun formulir. Penulisan HTML menggunakan tag yang berfungsi sebagai penanda untuk menentukan jenis dan posisi elemen pada halaman. Melalui struktur dasar yang terdiri dari elemen seperti html, head, dan body, browser dapat memahami bagaimana konten halaman web harus ditampilkan kepada pengguna.

**1. Instalasi GIT Pada Windows  Langkah Langkah**

1. Pertama, buka website resmi Git melalui link https://gitscm.com/install/windows untuk mengunduh aplikasi Git.
2. Setelah file installer berhasil diunduh, jalankan file tersebut untuk memulai proses instalasi Git di komputer.
3. Pada tahap awal instalasi akan muncul halaman yang menampilkan informasi lisensi dari Git. Klik Next untuk melanjutkan proses instalasi.
4. Selanjutnya akan muncul pilihan komponen yang akan diinstal. Biarkan pengaturan seperti default lalu klik Next.
5. Pada tahap berikutnya, pilih editor yang akan digunakan oleh Git, misalnya Nano atau Vim, kemudian klik Next.
6. Setelah itu pilih opsi agar Command Prompt dapat menjalankan perintah Git, lalu lanjutkan dengan menekan Next.
7. Ikuti langkah instalasi selanjutnya dengan menggunakan pengaturan yang sudah tersedia sampai proses instalasi selesai.
8. Setelah instalasi selesai, buka Command Prompt lalu ketik perintah git --version untuk memastikan Git sudah berhasil terpasang.
9. Langkah terakhir adalah melakukan konfigurasi awal Git dengan mengatur username dan email menggunakan perintah berikut: git config --global user.name "Nama Anda" git config --global user.email email@contoh.com

**Screenshoot**

Git 2.20.1 Setup
Information
Please read the following important information before continuing.
When you are ready to continue with Setup, click Next.
GNU General Public License
Version 2, June 1991
Copyright (C) 1989, 1991 Free Software Foundation, Inc.
59 Temple Place - Suite 330, Boston, MA 02111-1307, USA
Everyone is permitted to copy and distribute verbatim copies
of this license document, but changing it is not allowed.
Preamble
The licenses for most software are designed to take away your
freedom to share and change it. By contrast, the GNU General Public
https://gitforwindows.org/
Next >
Cancel

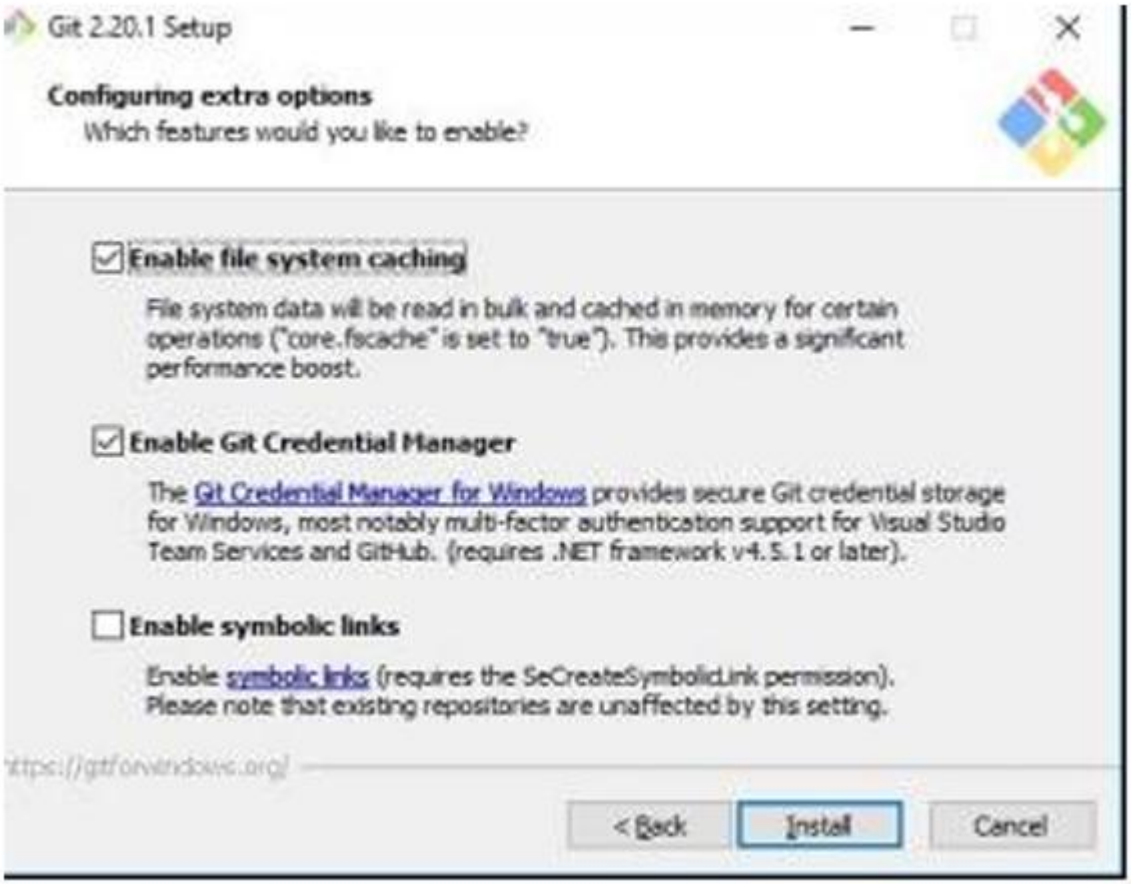
Git 2.20.1 Setup
Configuring extra options
Which features would you like to enable?
Enable file system caching
File system data will be read in bulk and cached in memory for certain operations ("core.fscache" is set to "true"). This provides a significant performance boost.
Enable Git Credential Manager
The Git Credential Manager for Windows provides secure Git credential storage for Windows, most notably multi-factor authentication support for Visual Studio Team Services and GitHub. (requires .NET framework v4.5.1 or later).
Enable symbolic links
Enable symbolic links (requires the SeCreateSymbolicLink permission). Please note that existing repositories are unaffected by this setting.
https://gitforwindows.org/
< Back
Install
Cancel

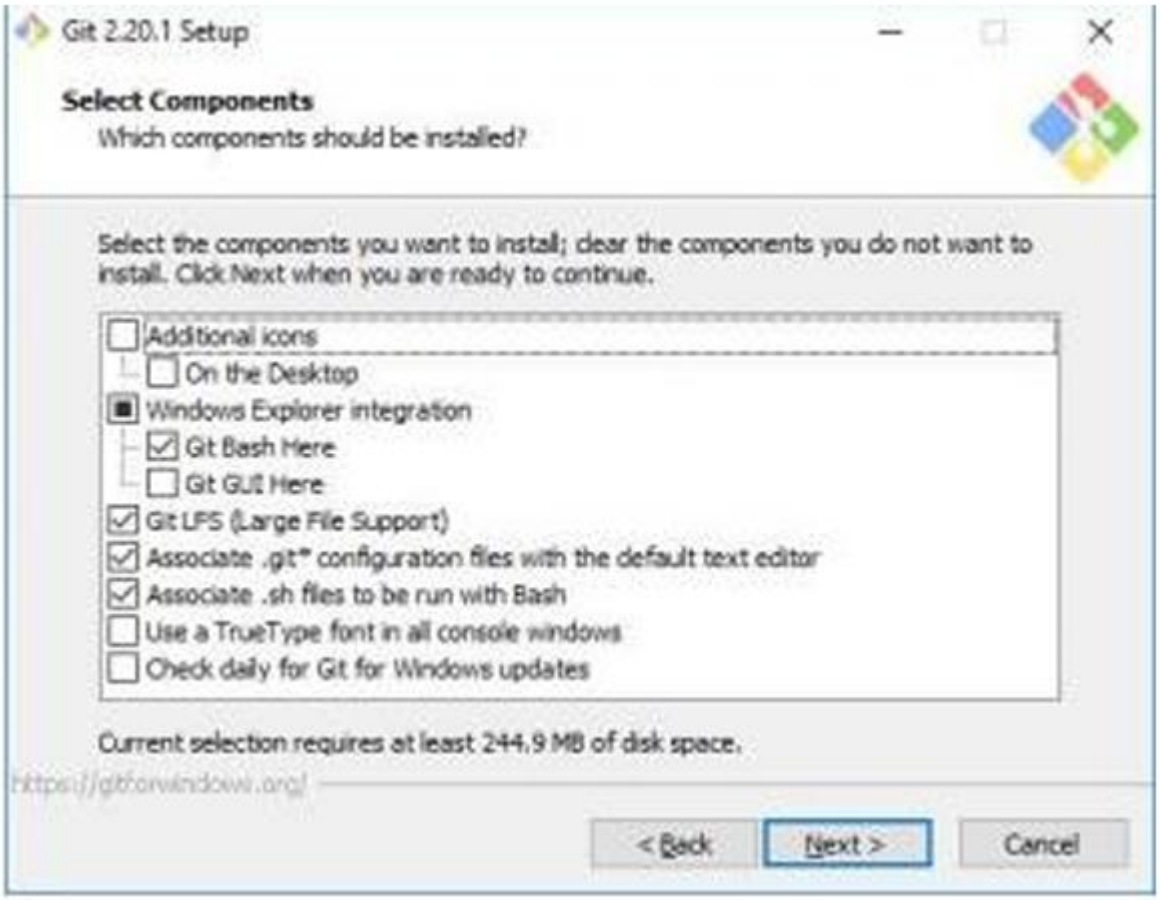
Git 2.20.1 Setup
Select Components
Which components should be installed?
Select the components you want to install; clear the components you do not want to install. Click Next when you are ready to continue.
Additional icons
On the Desktop
Windows Explorer integration
Git Bash Here
Git GUI Here
Git LFS (Large File Support)
Associate .git* configuration files with the default text editor
Associate .sh files to be run with Bash
Use a TrueType font in all console windows
Check daily for Git for Windows updates
Current selection requires at least 244.9 MB of disk space.
https://gitforwindows.org/
< Back
Next >
Cancel

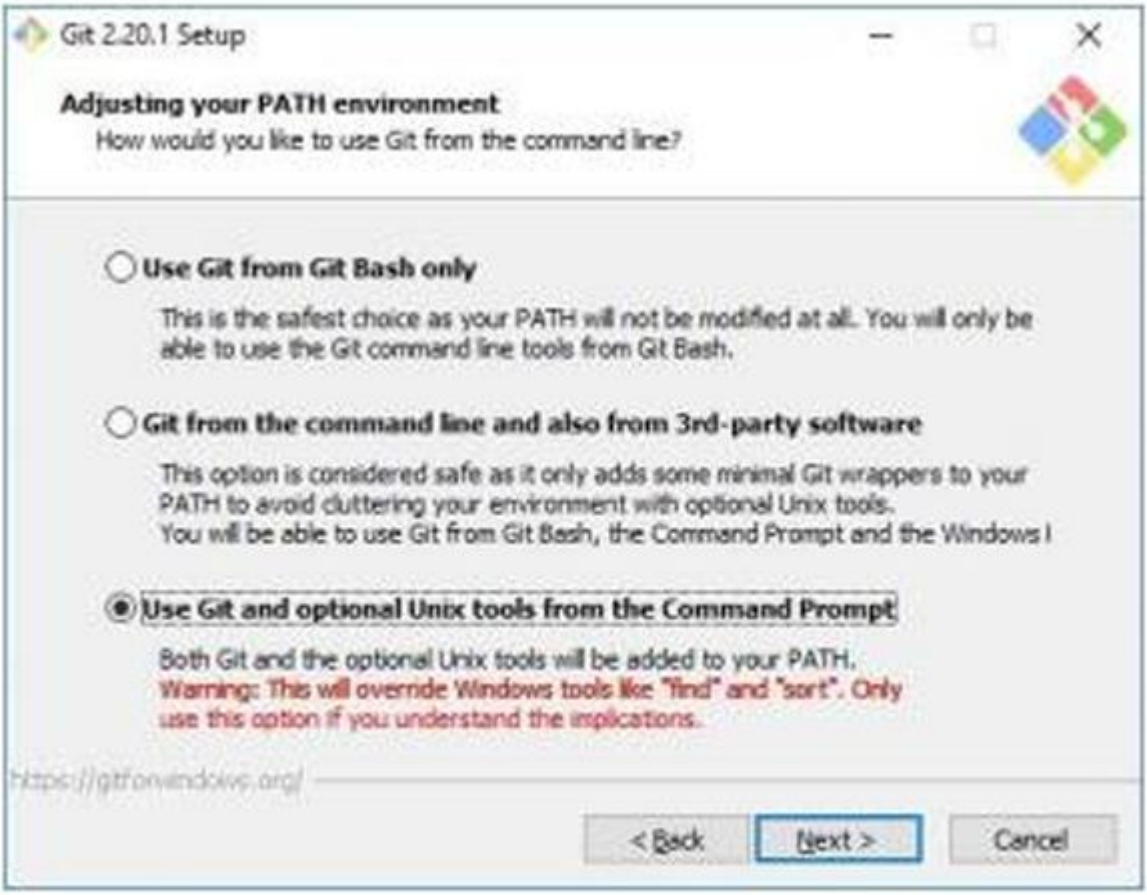
Git 2.20.1 Setup
Adjusting your PATH environment
How would you like to use Git from the command line?
Use Git from Git Bash only
This is the safest choice as your PATH will not be modified at all. You will only be able to use the Git command line tools from Git Bash.
Git from the command line and also from 3rd-party software
This option is considered safe as it only adds some minimal Git wrappers to your PATH to avoid cluttering your environment with optional Unix tools.
You will be able to use Git from Git Bash, the Command Prompt and the Windows I
Use Git and optional Unix tools from the Command Prompt
Both Git and the optional Unix tools will be added to your PATH.
Warning: This will override Windows tools like "find" and "sort". Only use this option if you understand the implications.
https://gitforwindows.org/
< Back
Next >
Cancel

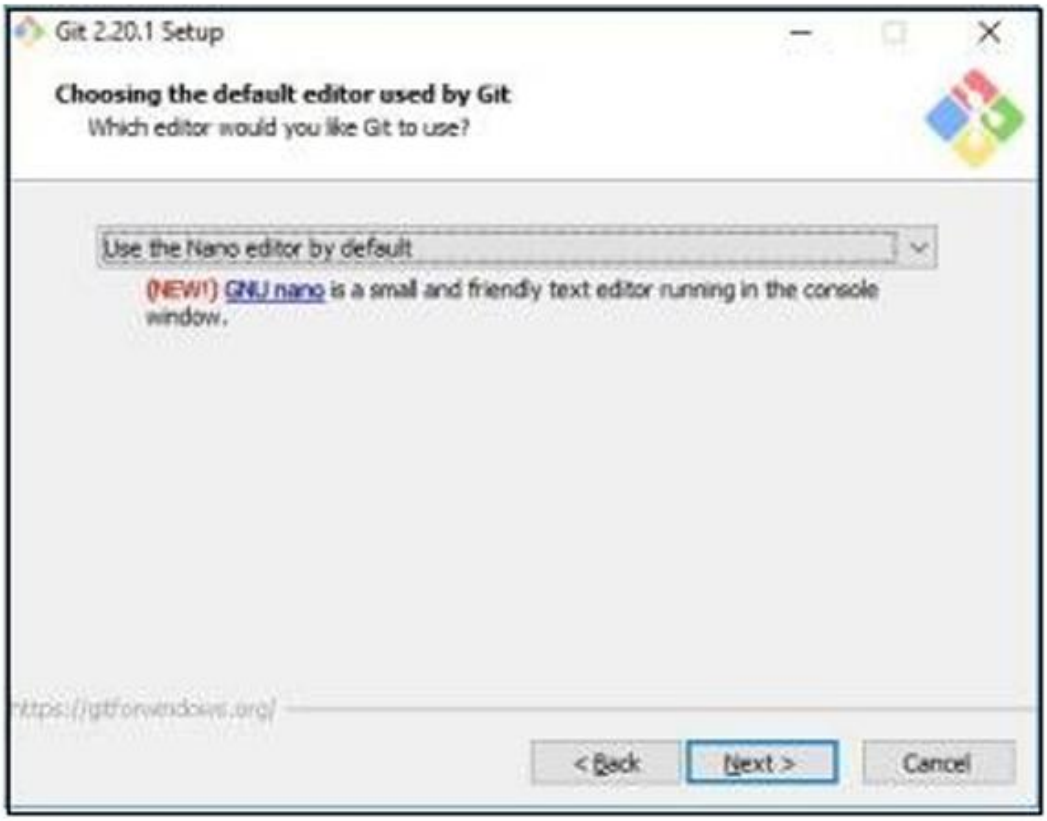


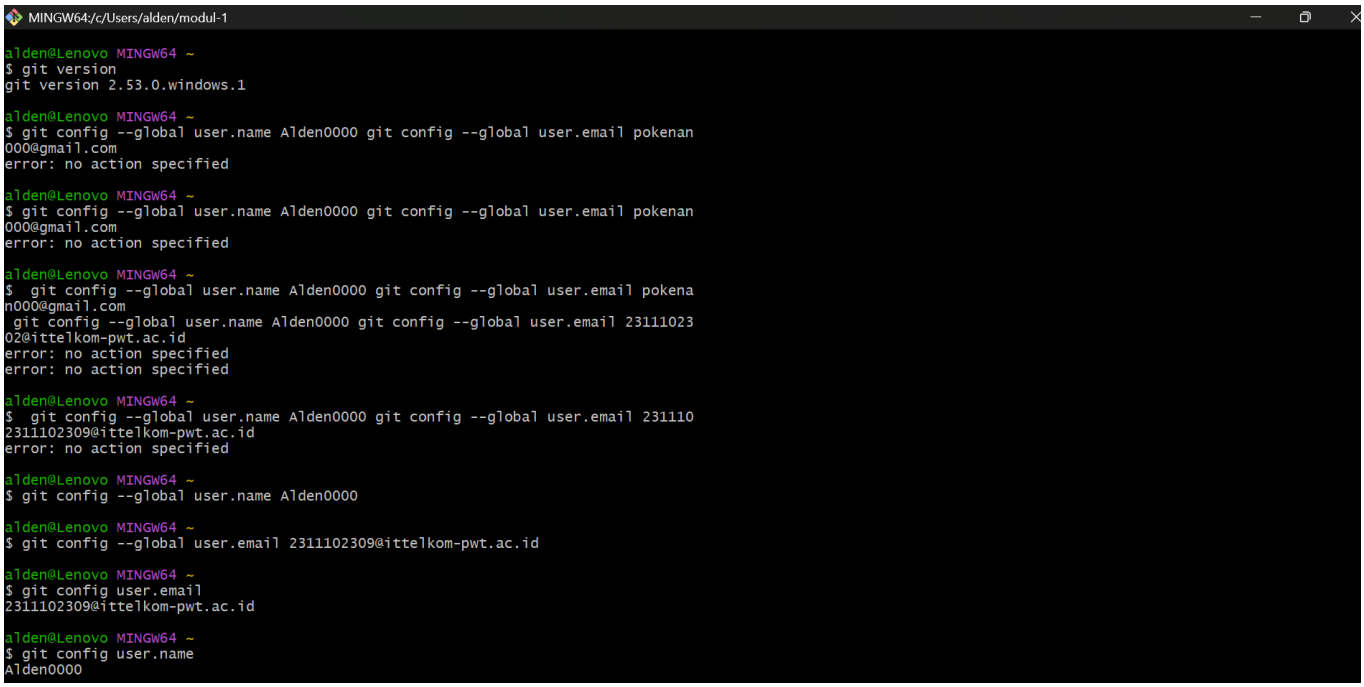


**Deskripsi**

Melakukan instalasi Git pada komputer sebagai langkah awal sebelum menggunakan Git dalam pengembangan proyek. Proses ini dimulai dengan mengunduh file installer Git dari website resminya, kemudian menjalankan proses instalasi sampai selesai dengan mengikuti langkah-langkah yang tersedia. Setelah Git berhasil terpasang,

dilakukan pengaturan awal seperti mengisi username dan email yang akan digunakan pada Git. Pengaturan ini diperlukan agar setiap perubahan yang dilakukan pada proyek dapat tercatat dengan jelas dan Git bisa digunakan dengan baik pada proses selanjutnya.

**2. Penggunaan git Langkah-langkah:**

1. Membuat repository baru pada folder proyek dengan menggunakan perintah git init. Perintah ini digunakan untuk memulai penggunaan Git pada suatu folder. Setelah perintah dijalankan, Git akan membuat folder tersembunyi bernama **.git** yang berfungsi untuk menyimpan riwayat perubahan dari proyek tersebut.
2. Mengecek kondisi file yang ada di dalam repository dengan menggunakan perintah git status. Perintah ini digunakan untuk melihat apakah ada file yang berubah, file baru yang belum ditambahkan, atau file yang sudah siap untuk disimpan.
3. Menambahkan file ke staging area dengan perintah git add nama_file. Langkah ini dilakukan agar file yang ingin disimpan ke dalam repository dapat dipersiapkan terlebih dahulu sebelum dilakukan commit.
4. Menyimpan perubahan yang sudah dilakukan menggunakan perintah git commit m "pesan commit". Pesan commit digunakan untuk memberikan keterangan singkat mengenai perubahan yang dilakukan pada file.
5. Membuat repository di **GitHub** agar proyek dapat disimpan secara online dan bisa diakses kembali jika diperlukan.
6. Menghubungkan repository yang ada di komputer dengan repository di GitHub menggunakan perintah git remote add origin https://github.com/username/nama_repo.git.
7. Mengirimkan file dari repository lokal ke repository GitHub dengan menjalankan perintah git push -u origin master sehingga proyek dapat tersimpan secara online.
8. Menyalin repository yang ada di GitHub ke komputer menggunakan perintah git clone url_repository agar proyek tersebut bisa dikerjakan secara lokal. **Screenshot program**

```
alden@Lenovo MINGW64 ~
$ git config user.name
Alden0000

alden@Lenovo MINGW64 ~
$ git init modul-1
Initialized empty Git repository in C:/Users/alden/modul-1/.git/

alden@Lenovo MINGW64 ~
$ halo git
bash: halo: command not found

alden@Lenovo MINGW64 ~
$ Halo Git
bash: Halo: command not found

alden@Lenovo MINGW64 ~
$ git init modul-1
Reinitialized existing Git repository in C:/Users/alden/modul-1/.git/

alden@Lenovo MINGW64 ~
$ touch test.txt

alden@Lenovo MINGW64 ~
$ echo Halo Git >> test.txt

alden@Lenovo MINGW64 ~
$ cat test.txt
Halo Git

alden@Lenovo MINGW64 ~
$ ls
 AppData/
'Application Data'@
 Contacts/
 Cookies@
 Documents/
 Downloads/
 Favorites/
 Links/
'Local Settings'@
 Music/
'My Documents'@
```

```
alden@Lenovo MINGW64 ~
$ cd modul-1

alden@Lenovo MINGW64 ~/modul-1 (master)
$ test.txt
bash: test.txt: command not found

alden@Lenovo MINGW64 ~/modul-1 (master)
$ touch test.txt

alden@Lenovo MINGW64 ~/modul-1 (master)
$ echo "Halo Git" >> test.txt

alden@Lenovo MINGW64 ~/modul-1 (master)
$ cat test.txt
Halo Git

alden@Lenovo MINGW64 ~/modul-1 (master)
$ ls
test.txt

alden@Lenovo MINGW64 ~/modul-1 (master)
$ git status
On branch master

No commits yet

Untracked files:
  (use "git add <file>..." to include in what will be committed)
        test.txt

nothing added to commit but untracked files present (use "git add" to tra
ck)

alden@Lenovo MINGW64 ~/modul-1 (master)
$ git add test.txt
warning: in the working copy of 'test.txt', LF will be replaced by CRLF t
he next time Git touches it

alden@Lenovo MINGW64 ~/modul-1 (master)
$ git add test.txt

alden@Lenovo MINGW64 ~/modul-1 (master)
$ git status
```

```
'My Documents'@
 NTUSER.DAT
 NTUSER.DAT{ec55aaa4-ed7a-11f0-8dd1-8c847c01f2cb}.TM.blf
 NTUSER.DAT{ec55aaa4-ed7a-11f0-8dd1-8c847c01f2cb}.TMContainer0000000000000000000
1.regtrans-ms
 NTUSER.DAT{ec55aaa4-ed7a-11f0-8dd1-8c847c01f2cb}.TMContainer0000000000000000000
2.regtrans-ms
 NetHood@
 OneDrive/
 Pictures/
 PrintHood@
 Recent@
'Saved Games'/
 Searches/
 SendTo@
'Start Menu'@
 Templates@
 Test.py
 Untitled-1.py*
 Videos/
'VirtualBox VMs'/
'import unittest.py'
 modul-1/
 ntuser.dat.LOG1
 ntuser.dat.LOG2
 ntuser.ini
 test.txt

alden@Lenovo MINGW64 ~
$ git init modul-1
Reinitialized existing Git repository in C:/Users/alden/modul-1/.git/

alden@Lenovo MINGW64 ~
$ touch test.txt

alden@Lenovo MINGW64 ~
$ test.txt
bash: test.txt: command not found

alden@Lenovo MINGW64 ~
$ cd

alden@Lenovo MINGW64 ~
$ cd modul-1
```

```
alden@Lenovo MINGW64 ~/modul-1 (master)
$ git status
On branch master

No commits yet

Changes to be committed:
  (use "git rm --cached <file>..." to unstage)
        new file:   test.txt


alden@Lenovo MINGW64 ~/modul-1 (master)
$ git commit -m "pesan commit"
[master (root-commit) fd5b7d3] pesan commit
 1 file changed, 1 insertion(+)
 create mode 100644 test.txt

alden@Lenovo MINGW64 ~/modul-1 (master)
$ git status
On branch master
nothing to commit, working tree clean

alden@Lenovo MINGW64 ~/modul-1 (master)
$ git remote add origin https://github.com/Alden0000/Webpro

alden@Lenovo MINGW64 ~/modul-1 (master)
$ git remote add origin https://github.com/Alden0000/Webpro.git
error: remote origin already exists.

alden@Lenovo MINGW64 ~/modul-1 (master)
$ git push -u origin master
Enumerating objects: 3, done.
Counting objects: 100% (3/3), done.
Writing objects: 100% (3/3), 225 bytes | 225.00 KiB/s, done.
Total 3 (delta 0), reused 0 (delta 0), pack-reused 0 (from 0)
To https://github.com/Alden0000/Webpro
 * [new branch]      master -> master
branch 'master' set up to track 'origin/master'.

alden@Lenovo MINGW64 ~/modul-1 (master)
$ git clone https://github.com/AElius25/Webpro.git
```

```
alden@Lenovo MINGW64 ~/modul-1 (master)
$ git clone https://github.com/AElius25/Webpro.git
Cloning into 'Webpro'...
remote: Enumerating objects: 3, done.
remote: Counting objects: 100% (3/3), done.
remote: Total 3 (delta 0), reused 3 (delta 0), pack-reused 0 (from 0)
Receiving objects: 100% (3/3), done.

alden@Lenovo MINGW64 ~/modul-1 (master)
$ git clone https://github.com/AElius25/Webpro.git
fatal: destination path 'Webpro' already exists and is not an empty direc
tory.

alden@Lenovo MINGW64 ~/modul-1 (master)
$ |
```

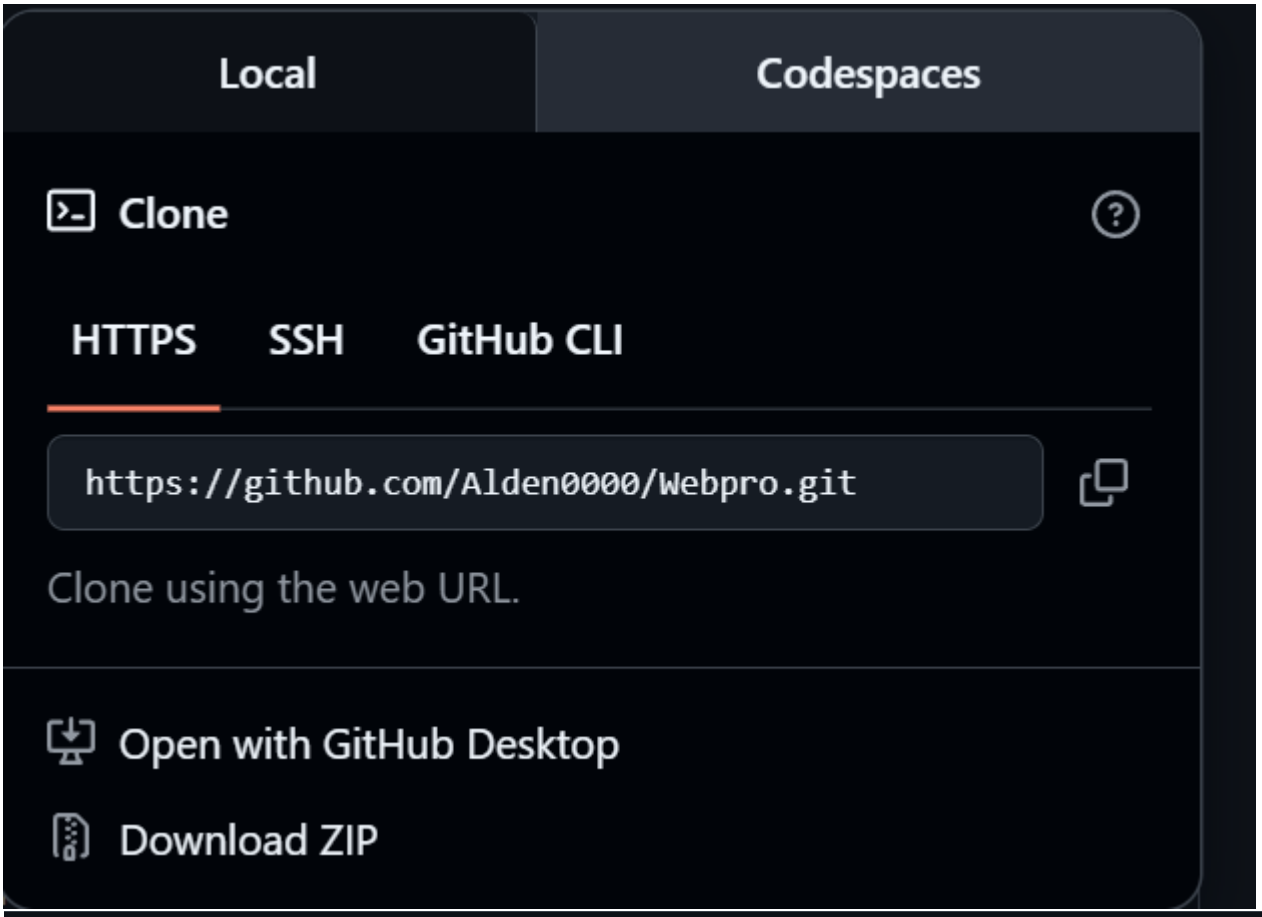
Local
Codespaces
Clone
HTTPS
SSH
GitHub CLI
https://github.com/Alden0000/Webpro.git
Clone using the web URL.
Open with GitHub Desktop
Download ZIP

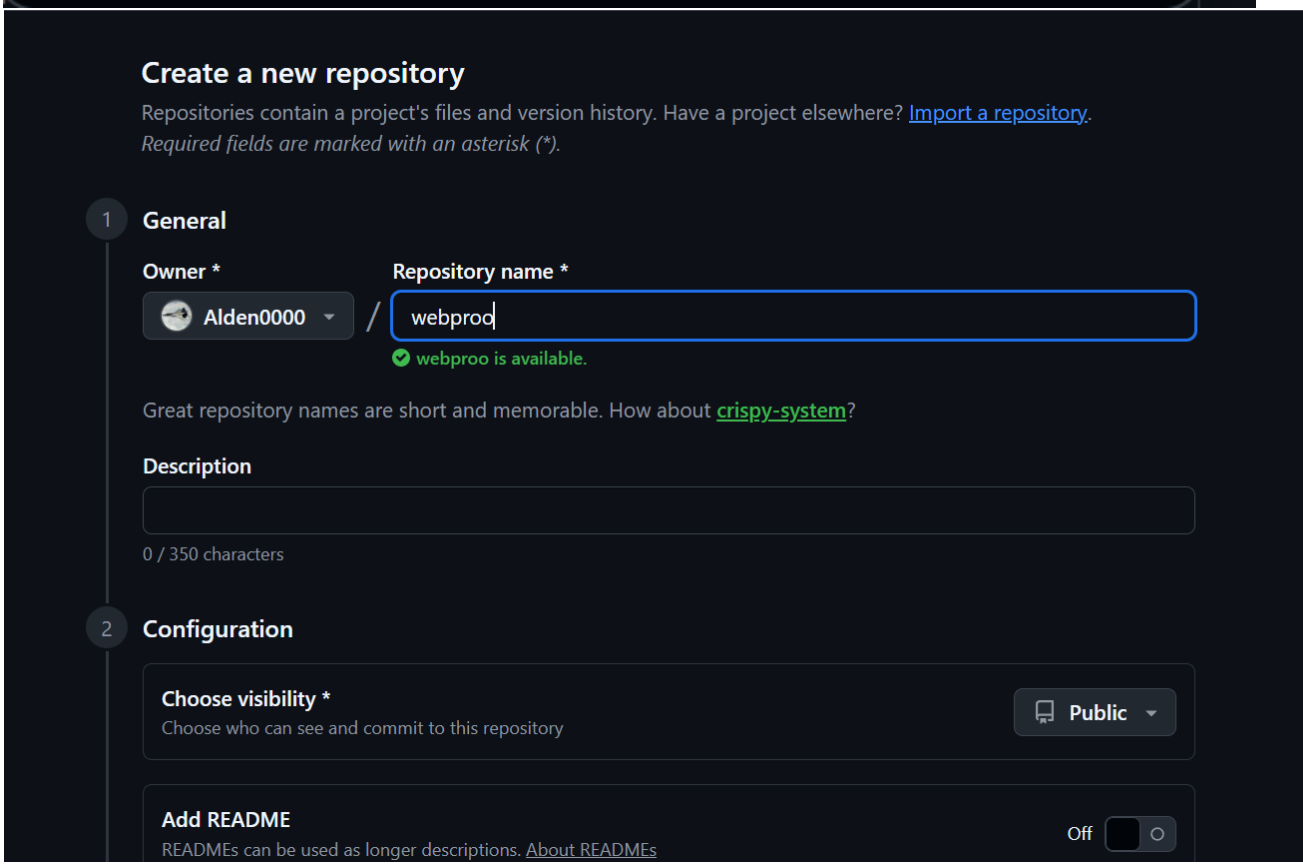
Create a new repository
Repositories contain a project's files and version history. Have a project elsewhere? Import a repository.
Required fields are marked with an asterisk (*).
1
General
Owner *
Repository name *
Alden0000
/
webproo
webproo is available.
Great repository names are short and memorable. How about crispy-system?
Description
0 / 350 characters
2
Configuration
Choose visibility *
Choose who can see and commit to this repository
Public
Add README
READMEs can be used as longer descriptions. About READMEs
Off

**Deskripsi**

Melakukan proses menghubungkan repository Git yang ada di komputer (repository lokal) dengan repository yang ada di GitHub sebagai remote repository. Setelah repository berhasil dihubungkan, repository tersebut dapat diakses dan disimpan secara online di GitHub. Selanjutnya dilakukan proses clone untuk menyalin repository yang ada di GitHub ke komputer lokal sehingga proyek tersebut dapat dikerjakan atau dikembangkan secara langsung dari komputer.

**3. HTML 1. Pengenalan HTML dan Dasar Sintaks HTML Source code**

```
<!DOCTYPE html>
<html lang="en">
<head>
   <meta charset="UTF-8">
   <title>Page Title</title>
</head>
<body>
   <h1>Alden Audy Akbar</h1>
   <p>2311102309</p>
</body>
</html>
```

**Screenshot Program**

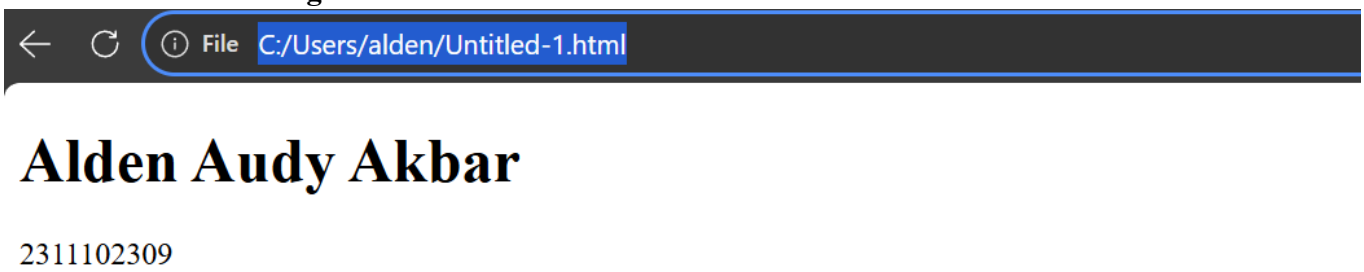


**Deskripsi**

Kode HTML tersebut digunakan untuk membuat halaman web sederhana yang menampilkan teks. Struktur dimulai dengan deklarasi <!DOCTYPE html>, kemudian terdapat bagian <head> yang berisi judul halaman, dan bagian <body> yang menampilkan isi halaman. Pada bagian body digunakan tag <h1> untuk menampilkan

nama Alden Audy Akbar sebagai judul dan tag <p> untuk menampilkan 2311102309 sebagai informasi tambahan.

**2. Heading Source code**

```
<h1>Heading 1</h1>
<h2>Heading 2</h2>
<h3>Heading 3</h3>
<h4>Heading 4</h4>
<h5>Heading 5</h5>
<h6>Heading 6</h6>
```

**Screenshot program**

**Deskripsi**

Kode HTML tersebut digunakan untuk menampilkan berbagai tingkat heading atau judul pada halaman web. Tag <h1> sampai <h6> berfungsi untuk membuat judul dengan ukuran yang berbeda-beda, di mana <h1> merupakan judul dengan ukuran paling besar dan biasanya digunakan sebagai judul utama halaman, sedangkan <h6> merupakan judul dengan ukuran paling kecil. Heading ini biasanya digunakan untuk menyusun struktur atau hierarki informasi pada sebuah halaman web agar lebih teratur dan mudah dibaca.

**3. Hyperlink dalam HTML Source code**

```
<a href="www.google.co.id">Visit Google</a>
```

**Screenshot program**

**Deskripsi**

Kode HTML tersebut digunakan untuk membuat sebuah link atau tautan ke halaman website lain. Tag <a> berfungsi sebagai anchor yang digunakan untuk menghubungkan halaman web dengan halaman lain melalui atribut href. Pada kode tersebut, teks "Visit Google" akan ditampilkan di halaman web dan ketika diklik akan mengarahkan pengguna ke website www.google.co.id.

**4. Tabel dalam HTML Source code**

```
<table width="80%" height="50%" border="1">
  <tr>
    <th>Nama Lengkap</th>        <th>Kota Kelahiran</th>
    <th>Age</th>
  </tr>
  <tr>
    <td>Alden</td>
    <td>Purwokerto</td>
    <td>21</td>
  </tr>
  <tr>
    <td>Didik</td>
    <td>Purbalingga</td>
    <td>20</td>
  </tr>
  <tr>
    <td>Titan</td>
    <td>Purwokerto</td>
```

```
        <td>22</td>
    </tr>
</table>
```

**Screenshot program**

| Nama Lengkap | Kota Kelahiran | Age |
|---|---|---|
| Alden | Purwokerto | 21 |
| Didik | Purbalingga | 20 |
| Titan | Purwokerto | 22 |

**Deskripsi**

Kode HTML tersebut digunakan untuk membuat sebuah tabel pada halaman web. Tag <table> digunakan sebagai wadah utama tabel dengan pengaturan lebar 80%, tinggi 50%, dan memiliki garis tepi. Di dalam tabel terdapat tag <tr> untuk membuat baris, <th> untuk membuat judul kolom seperti Nama Lengkap, Kota Kelahiran, dan Age, serta <td> untuk menampilkan isi data. Pada tabel tersebut ditampilkan beberapa data seperti Alden dari Purwokerto berusia 21 tahun, Didik dari Purbalingga berusia 20 tahun, dan Titan dari Purwokerto berusia 22 tahun.

**5. Gambar dalam HTML Source code**

```
<div style="text-align: center; font-family: sans-serif;">
    <img
src="https://upload.wikimedia.org/wikipedia/commons/a/a1
/Statue_of_Liberty_7.jpg"
        alt="Statue of Liberty"
        width="50%"
        style="height: auto; border-radius: 10px; box-shadow:
0 4px 10px rgba(0,0,0,0.3);">

    <p style="font-size: 18px; color: #333; margin-top:
15px;">
        <b>Ini Gambar Patung Liberty dan Skyline New
York</b>
    </p>
```

```
</div>
```

**Screenshot program**

**Deskripsi**

Kode HTML tersebut digunakan untuk menampilkan sebuah gambar pada halaman web. Tag <img> berfungsi untuk menampilkan gambar dengan sumber file gambar.jpeg serta pengaturan ukuran lebar dan tinggi . Di bawah gambar terdapat tag <p> yang digunakan untuk menampilkan teks “Ini Gambar patung” sebagai keterangan dari gambar yang ditampilkan.

**6. Audio/Video dalam HTML Source code**

```
<div style="background: black; padding: 20px; text-align: center;">

  <h2 style="color: yellow; font-family: Arial;">Nirvana Test</h2>



  <iframe width="100%" height="315"

    src="https://www.youtube.com/embed/pOTkCgkxqyg"

    frameborder="0"

    allowfullscreen>

  </iframe>
```

```
</div>
```

**Screenshot program**

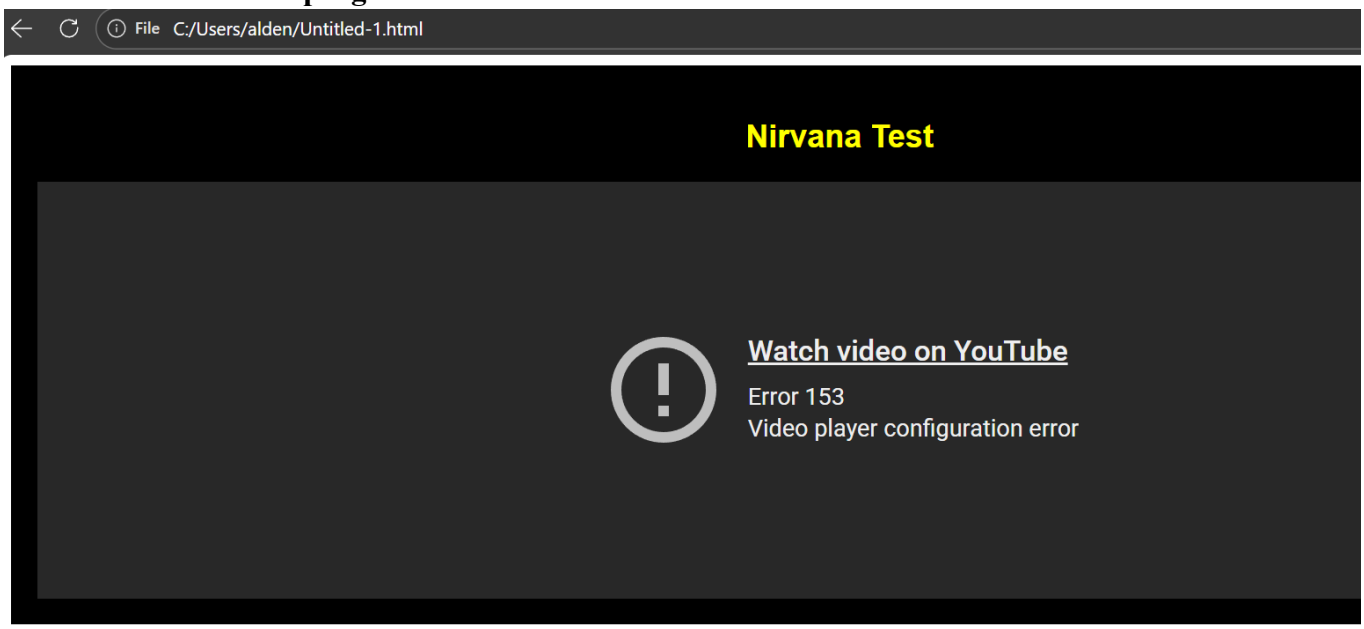


**Deskripsi**

Kode tersebut berfungsi sebagai wadah pemutar video YouTube di halaman web dengan menggunakan elemen <iframe> yang dibungkus dalam sebuah kotak ( ) berwarna hitam dan teks kuning bergaya khas Nirvana. Penggunaan atribut width="100%" memastikan lebar video bersifat responsif menyesuaikan layar, sementara bagian src telah diubah menjadi format embed agar video dapat diputar langsung di situs Anda tanpa terkena blokir keamanan dari YouTube

**7. Hyperlink dalam HTML Source code**

```
<form action="#" method="POST">
  <input type="text" name="nama_lengkap" placeholder="Masukkan Nama Lengkap">
      <input    type="password"    name="kata_sandi"    placeholder="Masukkan
Password">
```

```
    <input type="email" name="email_user" placeholder="Masukkan Email">

    <input type="radio" name="jenis_kelamin" value="Laki-laki"> Laki-laki
    <input type="radio" name="jenis_kelamin" value="Perempuan"> Perempuan

    <input type="checkbox" name="hobi" value="Membaca"> Membaca
    <input type="checkbox" name="hobi" value="Olahraga"> Olahraga

    <select name="pendidikan_terakhir">
        <option value="">Pilih Pendidikan</option>
        <option value="SMA">SMA</option>
        <option value="D3">D3</option>
        <option value="S1">S1</option>
    </select>

    <textarea name="pesan" placeholder="Tulis pesan atau komentar"></textarea>     <input
type="submit" value="Kirim">
</form>
```

**Screenshot program**

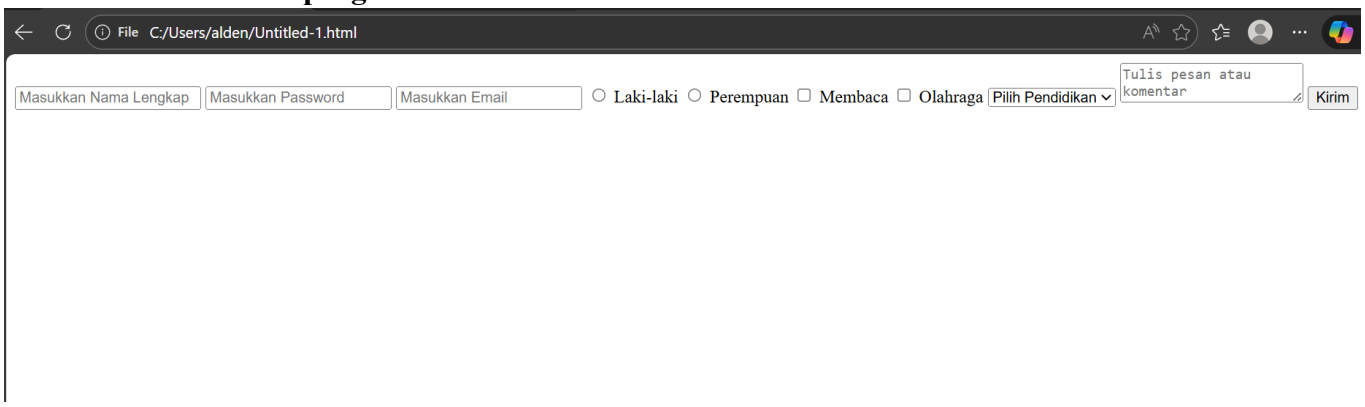


**Deskripsi**

Kode HTML tersebut digunakan untuk membuat sebuah form input data pada halaman web. Form ini berisi beberapa jenis input seperti input teks untuk nama lengkap, password, dan email, pilihan jenis kelamin menggunakan radio button, serta pilihan hobi menggunakan checkbox. Selain itu terdapat dropdown untuk memilih pendidikan terakhir dan textarea yang dapat digunakan untuk menuliskan pesan atau komentar. Di bagian akhir terdapat tombol Kirim yang berfungsi untuk mengirimkan data yang telah diisi oleh pengguna.

**8. Formulir Pendaftaran Praktikan Source code**

```
<!DOCTYPE html>
<html lang="id">
<head>
    <meta charset="UTF-8">
```

```
    <meta name="viewport" content="width=device-width, initial-scale=1.0">
    <title>Formulir Pendaftaran Praktikan</title>
</head>
<body>

<center>
    <h2>Formulir Pendaftaran Praktikan</h2>

    <form action="#" method="POST">
        <table>

            <tr>
                <td>Nama</td>
                <td>:</td>
                <td>
                    <input type="text" name="nama_input" placeholder="Input Nama">
                </td>
            </tr>
```

```
        <tr>
            <td>Username</td>
            <td>:</td>
            <td>
                <input type="text" name="uname_input" placeholder="Input
Username">
            </td>
        </tr>

        <tr>
            <td>Password</td>
            <td>:</td>
            <td>
                <input type="password" name="password_input"
placeholder="Input
Password">
            </td>
        </tr>

        <tr>
            <td>Email</td>
            <td>:</td>
            <td>
                <input type="email" name="email_input" placeholder="Input
Email">
            </td>
        </tr>

        <tr>
            <td>Jenis Kelamin</td>
            <td>:</td>
            <td>
                <input type="radio" name="jk_input" value="Pria"> Pria
                <input type="radio" name="jk_input" value="Wanita"> Wanita
            </td>
        </tr>

        <tr>
            <td>Hobi</td>
            <td>:</td>
            <td>
                <input type="checkbox" name="hobi_input" value="Renang">
Renang <br>
                <input type="checkbox" name="hobi_input" value="Bersepeda">
Bersepeda <br>
                <input type="checkbox" name="hobi_input" value="Memancing">
Memancing
```

```
            </td>
        </tr>

        <tr>
            <td>Jenjang Pendidikan</td>
            <td>:</td>
            <td>
                <select name="jp_input">
                    <option value="">------Pilih------</option>
                    <option value="D3">Tamat D3</option>
                    <option value="S1">Tamat S1</option>
                    <option value="S2">Tamat S2</option>
                    <option value="S3">Tamat S3</option>
                </select>
            </td>
        </tr>

        <tr>
            <td>Kritik & Saran</td>
            <td>:</td>
            <td>
                <textarea name="kritik_saran" rows="5" cols="30"></textarea>
            </td>
        </tr>

        <tr>
            <td colspan="3" align="right">
                <input type="button" value="Cancel">
                <input type="submit" value="Submit">
            </td>
        </tr>

    </table>
  </form>
</center>

</body>
</html>
```

**Screenshot program**

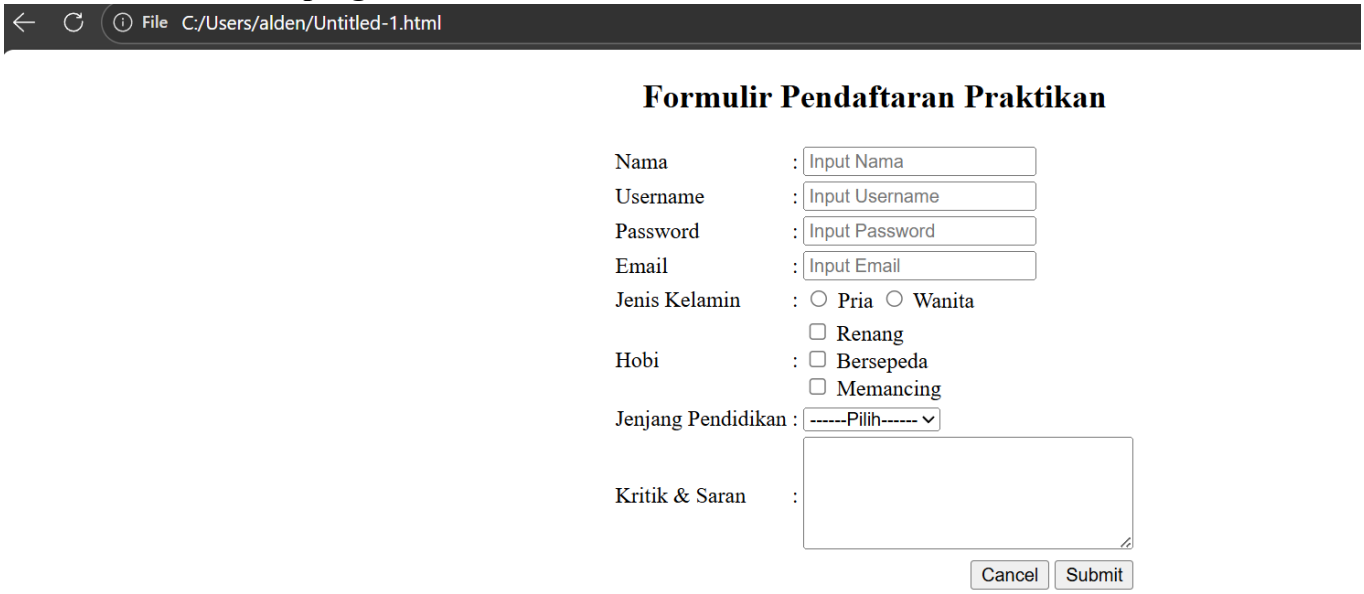


**Deskripsi**

Program ini merupakan halaman web sederhana yang digunakan untuk membuat formulir pendaftaran praktikan. Pada halaman tersebut terdapat beberapa input data seperti nama, username, password, email, jenis kelamin, hobi, jenjang pendidikan, serta kolom kritik dan saran. Form ini dibuat menggunakan berbagai elemen HTML seperti input, radio button, checkbox, select, dan textarea yang disusun dalam bentuk tabel agar tampil lebih rapi. Di bagian akhir terdapat tombol Cancel dan Submit yang digunakan untuk membatalkan atau mengirim data yang telah diisi oleh pengguna.

Link [Alden0000/Webpro: Belajar membuat repository]